

2015 年第 24 週 (2015.06.14 ~ 2015.06.20) 學校傳染病監視通報分析

目前有 695 所公立國小及其附設幼兒園 (佔全國公立國小數約 26.5%) 志願每週進行學校傳染病監視通報作業

本週六種監測疾病之全國平均罹病情形，腸病毒較前三週平均值上升，其餘 5 種監測疾病均下降。發燒群聚主要發生在台北區 2 起；腸病毒群聚主要發生在南區 7 起。目前腸病毒疫情仍處高峰期，請加強學童個人衛生，防範校園疫情發生；請轉知所轄學校，如有疑似群聚事件，請立即通知衛生單位，以利採取相關防疫措施。

各項統計值計算邏輯：

1. 通報率(%)=該週實際通報學校數/該週應通報學校數*100%
2. 學校罹病率(%)=該校生病人數/該校學生總人數*100%
3. 平均罹病率(%)=該週有通報學校之罹病率平均值
4. 學校生病情形(%)=該校生病總人日數/該校學生應上課總人日數*100%
5. 平均生病情形(%)=該週有通報學校之生病情形平均值
6. 學校生病學童生病仍上課情形(%)=該校生病仍上課總人日數/該校生病總人日數*100%
7. 平均生病學童生病仍上課情形(%)=該週有通報學校之生病學童生病仍上課情形平均值
8. 學校生病學童生病在家休息情形(%)=該校生病在家休息總人日數/該校生病總人日數*100%
9. 平均生病學童生病在家休息情形(%)=該週有通報學校之生病學童生病在家休息情形平均值
10. 學校生病學童生病住院情形(%)=該校生病住院總人日數/該校生病總人日數*100%
11. 平均生病學童生病住院情形(%)=該週有通報學校之生病學童生病住院情形平均值
12. 該週期望值=前三年當週與前後各二週 (共十五週) 之平均罹病率平均值
13. 各項疾病平均罹病率除紅眼症為‰外，其餘皆為%

備註：1.各項統計值係以小數點下二位或三位呈現。
2.各項統計值與前三週平均值增減未達 10%者以持平標示。

一、本週學校傳染病監視通報基本資料：

| | 本週 (%) | 前三週平均值 (%) | 較前三週 平均值增減 |
|-----------|-----------|---------------|---------------|
| 通報率 | 100 | 100 | — |
| 全部疾病平均罹病率 | 0.81 | 1.03 | ▼ |
| 平均生病情形 | 0.46 | 0.55 | ▼ |

二、疫情統計分析：

1. 全國各項疾病平均罹病率分析：

| 疾病名稱 | 平均罹病率 | | | | |
|------|-------|------------|---------------|------------|----------------|
| | 本週 | 前三週 平均值 | 較前三週 平均值增減 | 較期望值 增減 | 較2014年 同期增減 |
| 類流感 | 0.069 | 0.142 | ▼ | ▼ | ▼ |
| 腸病毒 | 0.199 | 0.167 | ▲ | ▼ | ▼ |
| 腹瀉 | 0.034 | 0.059 | ▼ | ▼ | ▼ |
| 發燒 | 0.490 | 0.615 | ▼ | ▲ | ▼ |
| 紅眼症 | 0.016 | 0.039 | ▼ | ▼ | ▼ |
| 水痘 | 0.004 | 0.005 | ▼ | ND | ND |

備註：1. 各項疾病平均罹病率除紅眼症為‰外，其餘皆為%

2. ND代表無資料

2. 各區各項疾病平均罹病率分析：

| 疾病名稱 | 類流感 | | 腸病毒 | | 腹瀉 | |
|------|------|--------------|------|--------------|------|--------------|
| | 本週 | 較前三週 平均值增 | 本週 | 較前三週 平均值增 | 本週 | 較前三週 平均值增 |
| 台北區 | 0.08 | ▼ | 0.22 | ▲ | 0.03 | ▼ |
| 北區 | 0.06 | ▼ | 0.31 | ▲ | 0.03 | ▼ |
| 中區 | 0.10 | ▼ | 0.22 | — | 0.02 | ▼ |
| 南區 | 0.04 | ▼ | 0.19 | ▲ | 0.05 | ▼ |
| 高屏區 | 0.10 | ▼ | 0.12 | ▲ | 0.03 | ▼ |
| 東區 | 0.00 | ▼ | 0.19 | ▲ | 0.03 | ▲ |

| 疾病名稱 | 發燒 | | 紅眼症 | | 水痘 | |
|------|------|--------------|------|--------------|------|--------------|
| | 本週 | 較前三週 平均值增 | 本週 | 較前三週 平均值增 | 本週 | 較前三週 平均值增 |
| 台北區 | 0.70 | ▼ | 0.08 | ▼ | 0.01 | — |
| 北區 | 0.32 | ▼ | 0.00 | ▼ | 0.00 | — |
| 中區 | 0.51 | ▲ | 0.00 | ▼ | 0.00 | ▼ |
| 南區 | 0.50 | — | 0.01 | — | 0.00 | ▼ |
| 高屏區 | 0.46 | ▼ | 0.01 | ▼ | 0.01 | ▲ |
| 東區 | 0.45 | ▲ | 0.00 | — | 0.00 | — |

3. 平均罹病率趨勢圖（疾病別）：

台灣地區學校傳染病監視通報平均罹病率歷年趨勢圖--疾病別
2011年第1週~2015年第24週

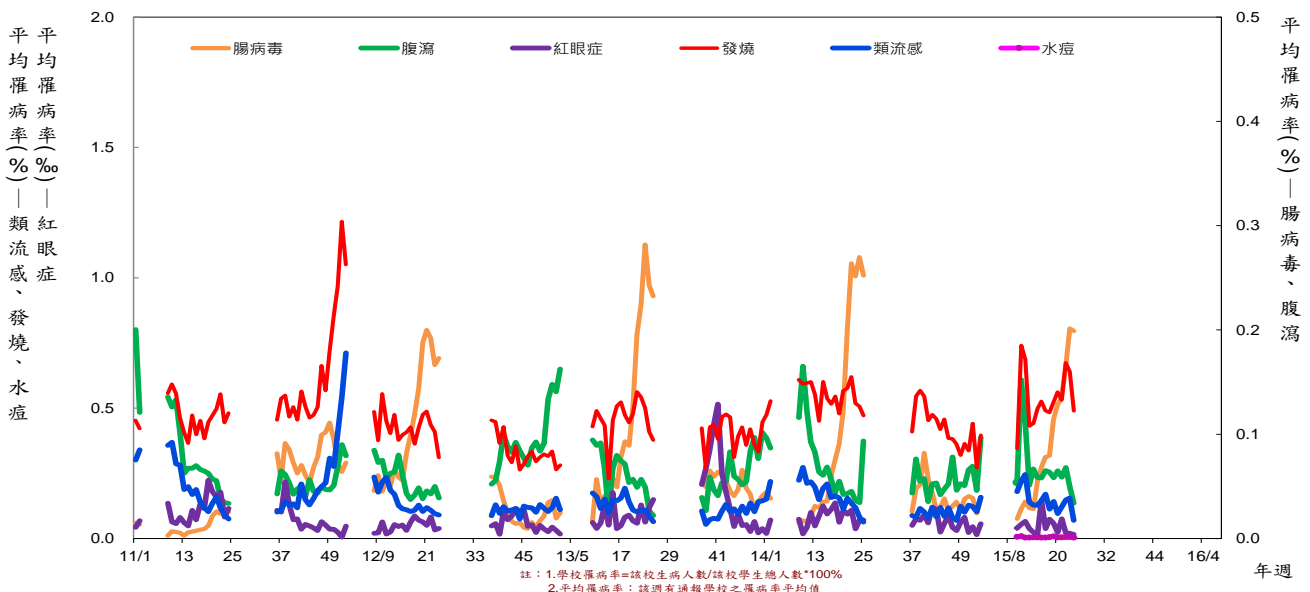

4. 各縣市各項疾病平均罹病率分析：

類流感

腸病毒

腹瀉

| 區別 | 縣市別 | 本週 | 前三週 平均值 | 較前三週 平均值增減 | 區別 | 縣市別 | 本週 | 前三週 平均值 | 較前三週 平均值增減 | 區別 | 縣市別 | 本週 | 前三週 平均值 | 較前三週 平均值增減 |
|-----|-----|------|------------|---------------|-----|-----|------|------------|---------------|-----|-----|------|------------|---------------|
| 台北區 | 臺北市 | 0.05 | 0.07 | ▼ | 台北區 | 臺北市 | 0.29 | 0.30 | — | 台北區 | 臺北市 | 0.04 | 0.04 | — |
| | 新北市 | 0.06 | 0.10 | ▼ | | 新北市 | 0.25 | 0.28 | — | | 新北市 | 0.01 | 0.09 | ▼ |
| | 基隆市 | 0.04 | 0.28 | ▼ | | 基隆市 | 0.32 | 0.33 | — | | 基隆市 | 0.14 | 0.24 | ▼ |
| | 宜蘭縣 | 0.17 | 0.23 | ▼ | | 宜蘭縣 | 0.16 | 0.20 | ▼ | | 宜蘭縣 | 0.05 | 0.07 | ▼ |
| | 金門縣 | 0.00 | 0.00 | — | | 金門縣 | 0.18 | 1.14 | ▼ | | 金門縣 | 0.00 | 0.07 | ▼ |
| | 連江縣 | 0.00 | 0.00 | — | | 連江縣 | 0.00 | 0.00 | — | | 連江縣 | 0.00 | 0.00 | — |
| 北區 | 桃園市 | 0.02 | 0.04 | ▼ | 北區 | 桃園市 | 0.48 | 0.18 | ▲ | 北區 | 桃園市 | 0.01 | 0.03 | ▼ |
| | 新竹市 | 0.03 | 0.08 | ▼ | | 新竹市 | 0.31 | 0.17 | ▲ | | 新竹市 | 0.03 | 0.02 | ▲ |
| | 新竹縣 | 0.01 | 0.08 | ▼ | | 新竹縣 | 0.12 | 0.11 | ▲ | | 新竹縣 | 0.11 | 0.08 | ▲ |
| | 苗栗縣 | 0.10 | 0.15 | ▼ | | 苗栗縣 | 0.28 | 0.28 | — | | 苗栗縣 | 0.01 | 0.04 | ▼ |
| 中區 | 臺中市 | 0.06 | 0.12 | ▼ | 中區 | 臺中市 | 0.18 | 0.25 | ▼ | 中區 | 臺中市 | 0.02 | 0.08 | ▼ |
| | 彰化縣 | 0.08 | 0.09 | ▼ | | 彰化縣 | 0.11 | 0.14 | ▼ | | 彰化縣 | 0.01 | 0.04 | ▼ |
| | 南投縣 | 0.24 | 0.18 | ▲ | | 南投縣 | 0.50 | 0.16 | ▲ | | 南投縣 | 0.05 | 0.05 | — |
| 南區 | 雲林縣 | 0.03 | 0.07 | ▼ | 南區 | 雲林縣 | 0.12 | 0.10 | ▲ | 南區 | 雲林縣 | 0.03 | 0.05 | ▼ |
| | 嘉義市 | 0.02 | 0.12 | ▼ | | 嘉義市 | 0.11 | 0.18 | ▼ | | 嘉義市 | 0.04 | 0.05 | ▼ |
| | 嘉義縣 | 0.04 | 0.03 | ▲ | | 嘉義縣 | 0.40 | 0.09 | ▲ | | 嘉義縣 | 0.01 | 0.05 | ▼ |
| | 臺南市 | 0.06 | 0.17 | ▼ | | 臺南市 | 0.15 | 0.14 | — | | 臺南市 | 0.08 | 0.08 | — |
| 高屏區 | 高雄市 | 0.09 | 0.17 | ▼ | 高屏區 | 高雄市 | 0.21 | 0.15 | ▲ | 高屏區 | 高雄市 | 0.02 | 0.05 | ▼ |
| | 屏東縣 | 0.11 | 0.19 | ▼ | | 屏東縣 | 0.07 | 0.07 | — | | 屏東縣 | 0.04 | 0.06 | ▼ |
| | 澎湖縣 | 0.09 | 0.44 | ▼ | | 澎湖縣 | 0.01 | 0.17 | ▼ | | 澎湖縣 | 0.00 | 0.09 | ▼ |
| 東區 | 花蓮縣 | 0.00 | 0.44 | ▼ | 東區 | 花蓮縣 | 0.00 | 0.04 | ▼ | 東區 | 花蓮縣 | 0.00 | 0.04 | ▼ |
| | 臺東縣 | 0.01 | 0.03 | ▼ | | 臺東縣 | 0.27 | 0.07 | ▲ | | 臺東縣 | 0.04 | 0.01 | ▲ |

發燒

紅眼症

水痘

| 區別 | 縣市別 | 本週 | 前三週 平均值 | 較前三週 平均值增減 | 區別 | 縣市別 | 本週 | 前三週 平均值 | 較前三週 平均值增減 | 區別 | 縣市別 | 本週 | 前三週 平均值 | 較前三週 平均值增減 |
|-----|-----|------|------------|---------------|-----|-----|------|------------|---------------|-----|-----|------|------------|---------------|
| 台北區 | 臺北市 | 0.39 | 0.62 | ▼ | 台北區 | 臺北市 | 0.00 | 0.02 | ▼ | 台北區 | 臺北市 | 0.02 | 0.02 | ▼ |
| | 新北市 | 0.41 | 0.57 | ▼ | | 新北市 | 0.00 | 0.49 | ▼ | | 新北市 | 0.00 | 0.00 | — |
| | 基隆市 | 0.80 | 1.52 | ▼ | | 基隆市 | 1.03 | 0.08 | ▲ | | 基隆市 | 0.00 | 0.01 | ▼ |
| | 宜蘭縣 | 0.90 | 0.84 | — | | 宜蘭縣 | 0.00 | 0.06 | ▼ | | 宜蘭縣 | 0.01 | 0.00 | ▲ |
| | 金門縣 | 1.77 | 1.47 | ▲ | | 金門縣 | 0.00 | 0.20 | ▼ | | 金門縣 | 0.00 | 0.00 | — |
| | 連江縣 | 0.92 | 0.38 | ▲ | | 連江縣 | 0.00 | 0.00 | — | | 連江縣 | 0.00 | 0.00 | — |
| 北區 | 桃園市 | 0.39 | 0.48 | ▼ | 北區 | 桃園市 | 0.00 | 0.02 | ▼ | 北區 | 桃園市 | 0.01 | 0.01 | — |
| | 新竹市 | 0.36 | 0.41 | ▼ | | 新竹市 | 0.00 | 0.06 | ▼ | | 新竹市 | 0.00 | 0.01 | ▼ |
| | 新竹縣 | 0.31 | 0.49 | ▼ | | 新竹縣 | 0.00 | 0.00 | — | | 新竹縣 | 0.00 | 0.00 | — |
| | 苗栗縣 | 0.28 | 0.58 | ▼ | | 苗栗縣 | 0.00 | 0.00 | — | | 苗栗縣 | 0.00 | 0.00 | — |
| 中區 | 臺中市 | 0.31 | 0.56 | ▼ | 中區 | 臺中市 | 0.00 | 0.06 | ▼ | 中區 | 臺中市 | 0.00 | 0.01 | ▼ |
| | 彰化縣 | 0.64 | 0.62 | — | | 彰化縣 | 0.00 | 0.00 | — | | 彰化縣 | 0.00 | 0.00 | — |
| | 南投縣 | 0.85 | 1.18 | ▼ | | 南投縣 | 0.00 | 0.00 | — | | 南投縣 | 0.00 | 0.00 | ▼ |
| 南區 | 雲林縣 | 0.25 | 0.55 | ▼ | 南區 | 雲林縣 | 0.00 | 0.00 | — | 南區 | 雲林縣 | 0.01 | 0.02 | ▼ |
| | 嘉義市 | 0.36 | 0.74 | ▼ | | 嘉義市 | 0.10 | 0.08 | ▲ | | 嘉義市 | 0.00 | 0.00 | — |
| | 嘉義縣 | 0.60 | 0.46 | ▲ | | 嘉義縣 | 0.00 | 0.00 | — | | 嘉義縣 | 0.01 | 0.02 | ▼ |
| | 臺南市 | 0.59 | 0.45 | ▲ | | 臺南市 | 0.00 | 0.00 | — | | 臺南市 | 0.00 | 0.00 | — |
| 高屏區 | 高雄市 | 0.60 | 0.76 | ▼ | 高屏區 | 高雄市 | 0.03 | 0.03 | — | 高屏區 | 高雄市 | 0.00 | 0.01 | ▼ |
| | 屏東縣 | 0.42 | 0.68 | ▼ | | 屏東縣 | 0.00 | 0.01 | ▼ | | 屏東縣 | 0.01 | 0.01 | — |
| | 澎湖縣 | 0.12 | 0.28 | ▼ | | 澎湖縣 | 0.00 | 0.00 | — | | 澎湖縣 | 0.00 | 0.00 | — |
| 東區 | 花蓮縣 | 1.18 | 1.07 | ▲ | 東區 | 花蓮縣 | 0.00 | 0.00 | — | 東區 | 花蓮縣 | 0.00 | 0.00 | — |
| | 臺東縣 | 0.14 | 0.28 | ▼ | | 臺東縣 | 0.00 | 0.00 | — | | 臺東縣 | 0.00 | 0.00 | — |

5. 腸病毒平均罹病率趨勢圖（歷年同期）：

台灣地區學校傳染病監視通報平均罹病率同期比較圖 -- 腸病毒

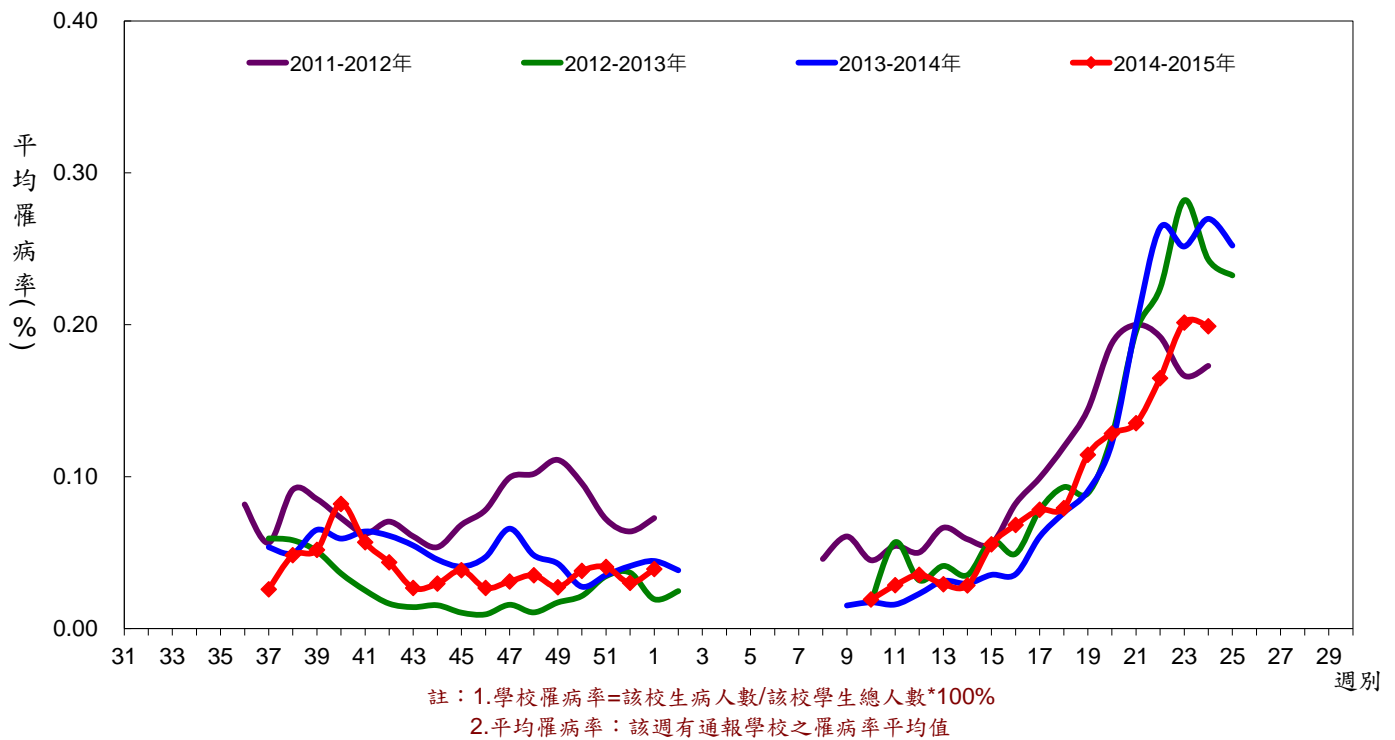

6. 類流感平均罹病率趨勢圖（歷年同期）：

台灣地區學校傳染病監視通報平均罹病率同期比較圖--類流感

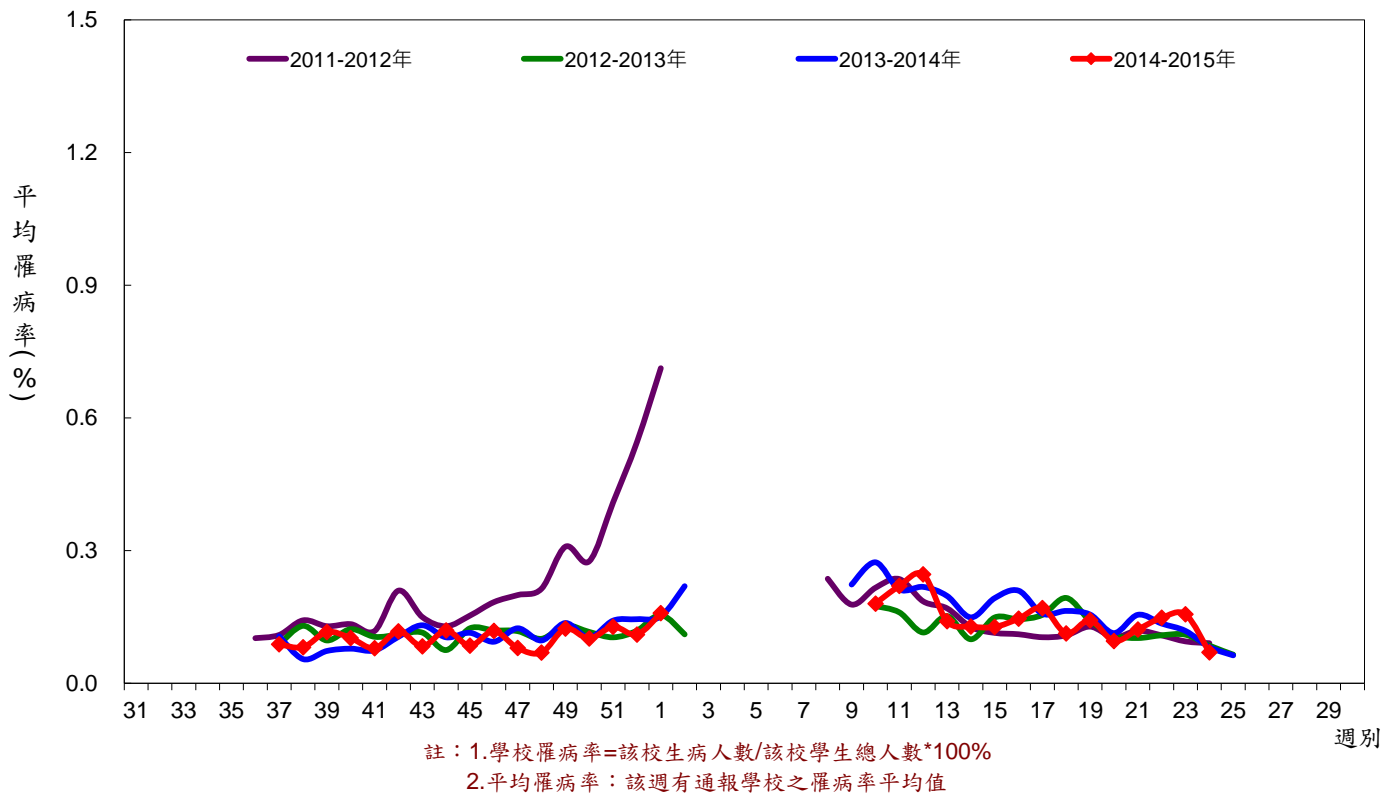

7. 發燒平均罹病率趨勢圖（歷年同期）：

台灣地區學校傳染病監視通報平均罹病率同期比較圖--發燒

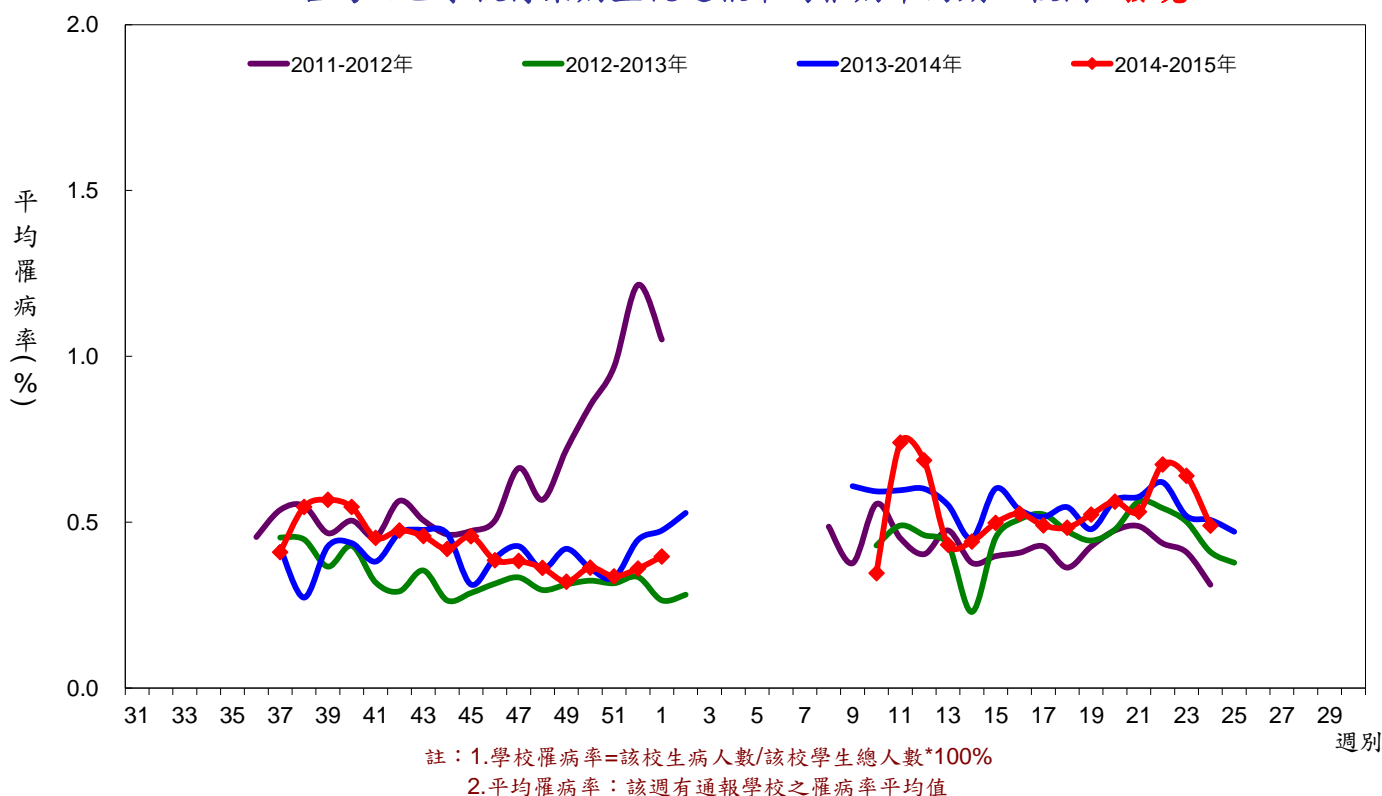

8. 紅眼症平均罹病率趨勢圖（歷年同期）：

台灣地區學校傳染病監視通報平均罹病率同期比較圖--紅眼症

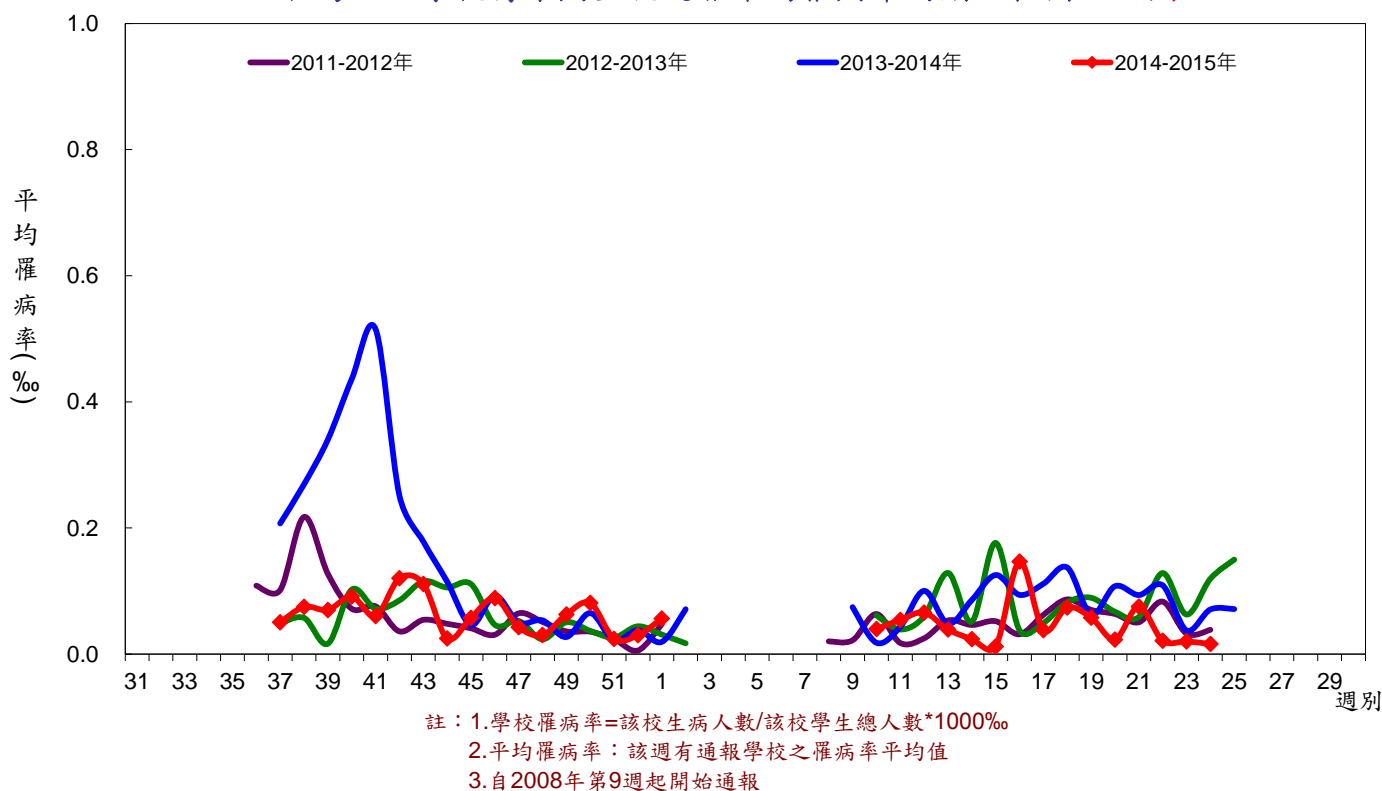

9. 腹瀉平均罹病率趨勢圖（歷年同期）：

台灣地區學校傳染病監視通報平均罹病率同期比較圖--腹瀉

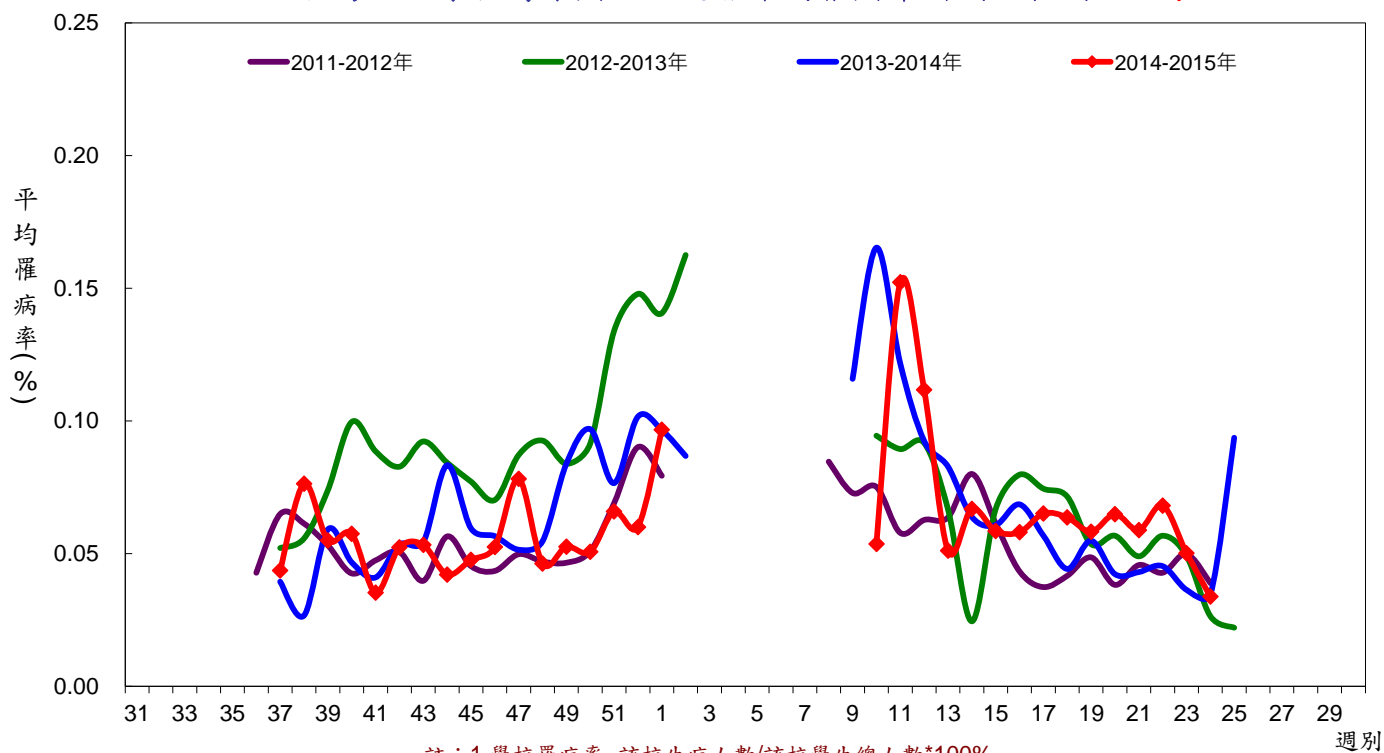

註：1.學校罹病率=該校生病人數/該校學生總人數*100%
2.平均罹病率：該週有通報學校之罹病率平均值